

Pomoc dětem z Ukrajiny

Webinář SPLDD ČR, 8.3.2022

MUDr. Ilona Hülleová, MUDr. Ctirad Kozderka



Pomoc v ordinacích PLDD

1. Poskytování zdravotních služeb - převzetí do zdravotní péče
2. Akutní ošetření
3. Odkladná - neakutní péče v ordinaci PLDD
4. Posudková činnost
5. Komunikace - jazyková bariéra
6. Úhrada poskytnutých zdravotních služeb



Poskytnutí zdravotní služby

Čím začít?

- ▶ Identifikační údaje
- ▶ Ověření zdravotního pojištění
- ▶ Druh požadované péče - akutní ošetření, preventivní vyšetření, očkování, administrativní činnost (posudková péče...)
- ▶ Zajištění potřebných léčiv či pomůcek
- ▶ Zajištění indikovaných dalších vyšetření a specializované péče
- ▶ Poskytování další (dlouhodobé) péče



„Slovníček“ + důležité odkazy MZ ČR

- ▶ **Vízum za účelem takzvaného strpění**
- ▶ **Náhradní průkaz pojištěnce**
- ▶ **Pracoviště OAMP Ministerstva vnitra ČR (OAMP = Odbor azylové a migrační politiky)**
- ▶ **Krajská asistenční centra pomoci Ukrajině (KACPU).**
- ▶ **VZP, a.s. (komerční zdravotní pojištění)**

- ▶ Na stránkách Ministerstva zdravotnictví naleznete informace k pomoci na Ukrajině a to na tomto odkazu: <https://www.mzcr.cz/category/ukrajina/>

- ▶ Na tomto odkazu naleznete také komunikační karty v oblasti poskytování zdravotní péče (<https://www.mzcr.cz/komunikacni-karty-v-oblasti-poskytovani-zdravotni-pecce-v-ceskem-a-ukrajinskem-jazyce/>)

- ▶ Aktualizované informace k humanitární pomoci: <https://www.mzcr.cz/humanitarni-pomoc-ukrajine-a-nabidky-zdravotnicke-pomoci/>



Poskytovaná zdravotní péče dle druhu pobytu v ČR

- ▶ **Trvalý pobyt na území ČR** - osoba je účastníkem veřejného zdravotního pojištění, má kartičku pojištěnce a je jí hrazena plná zdravotní péče.
- ▶ **Zaměstnaní na území ČR** - osoba je účastníkem veřejného zdravotního pojištění, má kartičku pojištěnce a je jí hrazena plná zdravotní péče.
- ▶ **Pojištění v jiném státě EU** - pomocná účast ve v.z. pojištění, má Evropský průkaz pojištěnce, poskytována nezbytná nebo plná zdravotní péče.
- ▶ **Turistický pobyt** - do 90 dnů na území ČR, je nutné sjednat vlastní komerční zdravotní pojištění a rozsah poskytovaných zdravotních služeb je dán typem pojištění. Tato pojištění jde běžně sjednat online.
- ▶ **Dlouhodobý pobyt nad 90 dnů** - je nutné sjednat vlastní komerční zdravotní pojištění a rozsah poskytovaných zdravotních služeb je komplexní.
- ▶ **Strpění pobytu - osoba je účastníkem v.z. pojištění od okamžiku vydání víza, má papírový náhradní doklad a je jí hrazena plná péče.**
- ▶ **Dítě narozené na území ČR matce s povoleným dlouhodobým pobytem** - účast ve veřejném zdravotním pojištění do 2 měsíců věku, dále je třeba sjednat komerční zdravotní pojištění, do 2 měsíců je osobě poskytována plná zdravotní péče.
- ▶ **Žadatelé o azyl** - účast ve veřejném zdravotním pojištění od data podání žádosti, osobě je od tohoto okamžiku poskytována plná zdravotní péče.
- ▶ **Žadatelé o azyl v zařízení Ministerstva vnitra** - osobě je poskytována pouze neodkladná zdravotní péče, kterou poskytuje ministerstvo vnitra v rámci svých zařízení.
- ▶ **Azyl** - osoba je účastníkem v.z. pojištění, má kartičku pojištěnce a je jí hrazena plná zdravotní péče.
- ▶ **Žadatelé o doplňkovou ochranu** - osoba je účastníkem v.z. pojištění, má kartičku pojištěnce a je jí hrazena plná péče.
- ▶ **Žadatelé o doplňkovou ochranu v zařízení Ministerstva vnitra** - osobě je poskytována pouze neodkladná zdravotní



Poskytnutí zdravotní péče dle druhu pobytu v ČR

- Má komerční pojištění
- (turistický pobyt do 90 dnů, dlouhodobý pobyt nad 90 dnů)



- Zdravotní péče dle smluvních podmínek komerčního pojištění

- Samoplátce



- Zdravotní péče v dohodnutém rozsahu

- Má vízum za účelem strpění



- Zdravotní péče v plném rozsahu

- Nemá pojištění ani finanční prostředky



- Zdravotní péče ve státních nemocnicích



- PZS poskytne zdravotní péči zdarma

Co pojišťovna hradí a co nehradí?

Název pojistného produktu	Základní zdravotní pojištění cizinců	Komplexní zdravotní pojištění cizinců PLUS	Komplexní zdravotní pojištění cizinců EXCLUSIVE	Komplexní zdravotní pojištění cizinců DIAMOND
CO JE HRAZENO	Zdravotní služby v souvislosti s náhlým onemocněním nebo úrazem, které vyžaduje poskytnutí nutné a neodkladné zdravotní péče TYPY POJIŠTĚNÍ: • Standard • Nebezpečné sporty	Zdravotní služby v rozsahu obdobném veřejnému zdravotnímu pojištění do limitu pojistného plnění, uplatňují se však některé výluky z pojištění TYPY POJIŠTĚNÍ: • Standard • Novorozenec • Profesionální sporty	Zdravotní služby v rozsahu veřejného zdravotního pojištění do limitu pojistného plnění, neuplatňují se výluky z pojištění Pojištění se vztahuje i na chronická onemocnění, jejichž počátek nastal před počátkem platnosti pojištění (preexistence). TYPY POJIŠTĚNÍ: • Standard • Novorozenec • Profesionální sporty	Zdravotní služby v rozsahu veřejného zdravotního pojištění do limitu pojistného plnění, neuplatňují se výluky z pojištění. Pojištění se vztahuje i na chronická onemocnění, jejichž počátek nastal před počátkem platnosti pojištění (preexistence). Navíc může být sjednáno připojištění nadstandardního plnění nad rámec zdravotních služeb veřejného zdravotního pojištění (do výše samostatného limitu). TYPY POJIŠTĚNÍ: • Standard • Novorozenec • Profesionální sporty
CO NENÍ HRAZENO	Zdravotní služby, které jsou odkladné a lze je poskytnout až po návratu pojištěného do své země. Zdravotní služby v případě nemoci nebo úrazu, které vznikly před počátkem pojištění. (preexistence) Zdravotní služby v souvislosti s těhotenstvím a porodem, preventivní prohlídky, očkování, orgánové transplantace apod. Úrazy vzniklé při profesionální sportovní činnosti a extrémních či adrenalinových sportech.	Zdravotní služby v případě nemoci nebo úrazu, které vznikly před počátkem pojištění. (preexistence) Zdravotní služby poskytnuté během čekací doby • 3 měsíce těhotenství • 8 měsíců porod Čekací doby se neuplatňují v případě sjednání pojištění typu Novorozenec. Nepovinná očkování. Další výluky uvedeny v pojistných podmínkách.	Produkt neobsahuje žádné výluky z pojištění (zdravotní i nezdravotní) Zdravotní služby poskytnuté během čekací doby • 3 měsíce těhotenství • 8 měsíců porod Čekací doby se neuplatňují v případě sjednání pojištění typu Novorozenec.	Produkt neobsahuje žádné výluky z pojištění (zdravotní i nezdravotní) Zdravotní služby poskytnuté během čekací doby • 3 měsíce těhotenství • 8 měsíců porod Čekací doby se neuplatňují v případě sjednání pojištění typu Novorozenec.
Kontakt na asistenční službu	+420 272 09 99 27	+420 272 09 99 43	+420 272 09 99 45	+420 272 09 99 45

Pojišťovna VZP, a.s.

<https://www.pvzp.cz/cs/>

Základní zdravotní pojištění cizinců
Komplexní zdravotní pojištění cizinců PLUS
Komplexní zdravotní pojištění cizinců EXCLUSIVE

<https://www.pvzp.cz/cs/produkty/zdravotni-pojisteni-cizincu/>



Co je potřeba udělat po příchodu do ČR?

- ▶ V této chvíli dostávají ukrajinští uprchlíci tzv. “vízum za účelem strpění”.
- ▶ Tento status pobytu se nyní vydává na 1 rok.
- ▶ Okamžikem udělení víza za účelem strpění se osoba stává účastníkem systému veřejného zdravotního pojištění s přístupem ke zdravotní péči v plném rozsahu s tím, že pojistné za ní odvádí český stát.
- ▶ Celý proces je poměrně jednoduchý a ve všech krajích ČR vznikají asistenční centra.
- ▶ Platí však také, že ukrajinští občané mají možnost přicestovat na území ČR bezvívově na dobu v maximální délce 90 dní. V návaznosti na současnou situaci je však vhodné se na území ČR registrovat a požádat o vízum za účelem strpění.

Poskytovaná zdravotní péče dle druhu pobytu v ČR - ZP

▶ Postup získání dokladu o pojištění pro držitele víza za účelem strpění

Osoba, které je přiznáno vízum za účelem strpění pobytu, by se měla za cca 5 dní dostavit na jakoukoliv [pobočku VZP](#) nebo [jiné zdravotní pojišťovny](#), kde obdrží [potvrzení o pojištění](#).

▶ V případě, že osoba potřebuje neodkladnou péči dříve, než potvrzení získá, doporučujeme prokázat se alespoň platným cestovním dokladem a přiděleným vízem za účelem strpění pobytu.

Přihlášení osob z Ukrajiny k v.z.p., pro zajištění zdravotní péče na území ČR

(dne 28.2.2022)

► 1) Kontaktovat OAMP MV

Občanům Ukrajiny doporučujeme v současné situaci pobývat na území ČR na základě víza - stačí kontaktovat pracoviště OAMP Ministerstva vnitra ČR, kde jim bude uděleno vízum za účelem strpění. Okamžikem udělení víza za účelem strpění se osoba stává účastníkem systému veřejného zdravotního pojištění s přístupem ke zdravotní péči v plném rozsahu s tím, že pojistné za ní odvádí český stát.

Podrobnější informace zde: www.mzcr.cz/zakladni-informace-pro-obcany-ukrajiny-v-oblasti-poskytovani-zdravotnich-sluzeb/

► 2) Kontaktovat VZP ČR

S vystaveným potvrzením (víza) z OAMP MV je nutné se dostavit na jakékoli Klientské pracoviště VZP ČR

Zde bude žadateli vystaveno „Tuzemský průkaz (náhradní formulář) s plnou péčí v ČR“, na základě kterého je držitel poskytována na území ČR zdravotní péče v plném rozsahu veřejného zdravotního pojištění.

► 3) Zajištění neodkladné péče bez zdravotního pojištění

Pokud ještě nemáte tyto kroky zajištěny (nemáte tedy žádné zdravotní pojištění) a potřebujete neodkladně zdravotní péči, můžete dle informací Ministerstva zdravotnictví pro poskytnutí neodkladné (a jiné) péče vyhledat nejbližší nemocnici, nejlépe pak v nemocnici státní:

► Seznam fakultních nemocnic

<https://www.vzp.cz/o-nas/aktuality/prihlaseni-osob-prijizdejicich-z-ukrajiny-k-verejnemu-zdravotnimu-pojisteni-pro-zajisteni-zdravotni-pece-na-uzemi-ceske-republiky>



Neodkladná péče

- ▶ Na území ČR musí každý poskytovatel zdravotních služeb poskytnout neodkladnou péči kdykoliv a komukoliv, bez ohledu na pojištění nebo pobytový statut.
- ▶ Bude za to však pravděpodobně požadovat úhradu.
- ▶ Výzva SPLDD v neděli 27.2.2022 - poskytnutí bezplatné péče v případě akutního onemocnění dítěte bez ohledu na statut uprchlíka

Náhradní průkaz pojištěnce pro péči hrazenou z v.z.p.

V případě, že osoba potřebuje neodkladnou péči dříve, než potvrzení získá, doporučujeme prokázat se alespoň platným cestovním dokladem a přiděleným vízem za účelem strpění pobytu.



Náhradní průkaz pojištěnce Všeobecné zdravotní pojišťovny VZP ČR

Příjmení: [redacted]
Jméno: [redacted]
Datum narození: [redacted]
Číslo pojištěnce: [redacted]
Ród ZP: 11119 - VZP
Číslo průkazu: [redacted]
Doba platnosti: Od: 01/02/2022
Do: 30/04/2022

Dne 28/02/2022

razítko a podpis

Poznámky a informace:

Tento náhradní průkaz pojištěnce opravňuje k čerpání plné zdravotní péče na území České republiky.

<https://www.mzcr.cz/zakladni-informace-pro-obcany-ukrajiny-v-oblasti-poskytovani-zdravotnich-sluzeb>



Akutní ošetření

Zákon č. 372/2011 Sb. Zákon o zdravotních službách

§ 5 Druhy zdravotní péče

(1) Druhy zdravotní péče podle časové naléhavosti jejího poskytnutí jsou

- ▶ a) **Neodkladná zdravotní péče** je péče, jejímž účelem je zamezit nebo omezit vznik náhlých stavů, které bezprostředně ohrožují život nebo by mohly vést k náhlé smrti nebo vážnému ohrožení zdraví, nebo způsobují náhlou nebo intenzivní bolest nebo náhlé změny chování pacienta, který ohrožuje sebe nebo své okolí.
- ▶ b) **Akutní zdravotní péče** je péče, jejímž účelem je odvrácení vážného zhoršení zdravotního stavu nebo snížení rizika vážného zhoršení zdravotního stavu tak, aby byly včas zjištěny skutečnosti nutné pro stanovení nebo změnu individuálního léčebného postupu nebo aby se pojištěný nedostal do stavu, ve kterém by ohrozil sebe nebo své okolí.

Akutní ošetření

Zákon č. 372/2011 Sb. Zákon o zdravotních službách

§ 5 Druhy zdravotní péče

(1) Druhy zdravotní péče podle časové naléhavosti jejího poskytnutí jsou

- ▶ **c) nezbytná péče**, kterou z lékařského hlediska vyžaduje zdravotní stav pacienta, který je zahraničním pojištěncem, s přihlédnutím k povaze dávek a k délce pobytu na území České republiky; v případě zahraničních pojištěnců z členského státu Evropské unie, Evropského hospodářského prostoru nebo Švýcarské konfederace musí být zdravotní péče poskytnuta v takovém rozsahu, aby zahraniční pojištěnec nemusel vycestovat do země pojištění dříve, než původně zamýšlel,
- ▶ **d) plánovaná péče**, která není zdravotní péčí uvedenou v písmenech a), b) nebo c).

<https://www.zakonyprolidi.cz/cs/2011-372>



Předeepisování léků pro ukrajinské občany

- ▶ Identifikační údaje
- ▶ Ověření zdravotního pojištění - náhradní zdravotní průkaz
- ▶ Zajištění potřebných léčiv či pomůcek

Předepisování léků pro ukrajinské občany (SÚKL)

- ▶ Při vystavování eReceptů je nutné vždy identifikovat pacienta **jménem, příjmením a datem narození**.
- ▶ Pro předepsání léčivých přípravků hrazených z v.z.p. je dále **povinné uvést číslo pojištěnce**. Pokud takové číslo nemá pacient ještě přiděleno, je možné uvést jakýkoli jiný číselný identifikátor délky minimálně 9 a maximálně 10 číslic.
- ▶ Dále je nutné uvést **adresu trvalého pobytu**, což doporučujeme vyplnit adresou **současného pobytu pacienta na území České republiky včetně PSČ**.
- ▶ Povinně je také **nutné uvést telefon** nebo adresu aktuálního pobytu. Ta může být stejná jako adresa trvalého pobytu, telefon je možné zadat i s ukrajinskou předvolbou.
- ▶ Doporučujeme také uvést **do pole poznámka číslo ukrajinského pasu pacienta**. Pro lékárny pak bude snazší dohledat ve spolupráci s VZP číslo pojištěnce a péči dodatečně vykázat.

Předepisování léků pro ukrajinské občany (SÚKL)

- ▶ Upozorňujeme, že identifikátor eReceptu lze zaslat pouze na **české telefonní číslo**. Pro předání identifikátoru v případě, že pacient nevlastní telefonní číslo s českou předvolbou, je možné využít ostatní formy předání (tisk průvodky, email).
- ▶ Stejným způsobem postupujte, pokud vystavujete eRecept pacientovi, který ve chvíli ošetření dosud nemá v pase vízum strpění.
- ▶ Je velká pravděpodobnost, že pacient v příštích dnech získá pobytový status spojený se vstupem do v.z.p. a péči poskytnutou mu bezplatně bude možno vykázat zdravotní pojišťovně i dodatečně. V případě, kdy na eReceptu zaškrtnete „hradí pacient“, nebude moci lékárna pacientovi vydat lék bezplatně, i kdyby se tak sama rozhodla.

Vykazování poskytnutých hrazených zdravotních služeb - informace VZP

Z pohledu vykazování hrazených služeb u těchto osob, které se prokáží potvrzením o pojištění, doporučujeme následující postup:

A) Pokud pojištěnci poskytovatel provádí **pouze akutní vyšetření**, pak vykazuje toto vyšetření standardně dle Metodiky pro pořizování a předávání dokladů. Úhrada takto vykázanych výkonů je prováděna VÝKONOVÝM způsobem.

B) Pokud poskytovatel přijme pojištěnce standardně do péče registrujícího lékaře (bude poskytovat např. pravidelnou, dispenzární péči chronického onemocnění), pak tyto pojištěnce může registrovat prostřednictvím dokladu „80 - Přihláška registrovaných pojištěnců zdravotní pojišťovně“.

Tito pojištěnci jsou považováni za registrované, ale s ohledem na faktický status pojištění (dočasný stav) za ně není hrazena kapitální platba.

Úhrada všech poskytnutých a provedených výkonů je **prováděna VÝKONOVÝM způsobem** (obdobně jako např. u pendlerů).

Poskytnuté výkony poskytovatel vykazuje standardně dle Metodiky pro pořizování a předávání dokladů.

Pojištěnci mají nárok na zdravotní péči v plném rozsahu, tedy v těchto případech je umožněno vykázat i preventivní prohlídku (což lze očekávat především u dětských pacientů) a výkony očkování dle standardních postupů.

Průkaz pojištěnce je v modré nebo v zelené barvě nebo je vystaven [Náhradní průkaz pojištěnce všeobecné zdravotní pojišťovny VZP ČR](#).



Doporučení SPLDD k poskytování a vykazování péče u uprchlíků (Mgr. Uher)

Vážení kolegové ,

zde jsou základní informace o poskytování zdravotní péče uprchlíkům a její úhradě pojišťovnou

Osoby, které obdrží víza za účelem strpění pobytu, jsou státními pojištěnci, kteří mají nárok na plnou péči obdobně jako čeští pojištěnci. Tedy mohou jim být poskytovány stejné hrazené služby jako ostatním pojištěncům v rámci systému v. z. p. Jsou v podobném režimu jako pendleři. Lze je registrovat, ale registrací nevzniká nárok na kapitační - tu pojišťovna nehradí. Veškerá péče o takové pacienty je tedy hrazena výkonově

V zásadě mohou nastat dvě situace :

Péče neodkladná či akutní - tj. pacient s obtížemi, tam je situace jasná. Provést se musí, přesto, že pacient není v dlouhodobé péči lékaře, na kterého se obrátil. Poskytnutá péče (včetně případné indikace další péče, předpisu léčiv atd.) se vykáže pojišťovně výkonově, jako péče nepravdělná.

Péče dlouhodobější (obdoba péče poskytované registrovaným pojištěncům) - rozsah hrazené péče je zde standardní, tj. při převzetí do péče provedení 02021, 02031 a dále pak dle potřeby péče další, včetně výkonu 02022, 02032, výkonů screeningu a dispenzarizace. Veškerá tato péče se vykazuje výkonově a pro její poskytování není nutné pacienty registrovat. Registrací nevzniká nárok a kapitační platbu, takže registrace fakticky význam nemá, naopak by mohla zkreslit řadu parametrů pro bonifikace apod. Navíc nyní není vůbec jasné, po jaký časový horizont budou tito pacienti v naší péči.

Žádáme Vás , abyste i přes Vaše vysoké vytížení poskytovali uprchlíkům poskytnout veškerou potřebnou péči, stejnou jako občanům ČR, včetně péče dlouhodobé , preventivní a dispenzární. Prosíme o to, abyste k nim přistupovali jako k pacientům registrovaným, ale nedoporučujeme v tuto chvíli provádět formální akt registrace. Samozřejmě je třeba vést zdravotní dokumentaci o poskytnuté péči a vykazovat výkonově a to včetně výkonů, které jsou normálně vázány na registraci pojištěnce.

Pokud by se vyskytl nějaký problém s pojišťovnou ohledně úhrady zdravotní péče uprchlíkům, tak kontaktujte přímo SPLDD a my budeme s pojišťovnou centrálně řešit.

O dalším vývoji situace a případných změnách budete operativně informováni.

Jakub Uher



Registrace x neregistrovaní pacienti

- ▶ Naplněná kapacita pro dětské pacienty !!!
- ▶ Možnost vykazování výkonů zařazených do kapitační platby
- ▶ Neproplácení kapitační platby - ovlivnění výpočtu vyúčtování a případných bonifikací
- ▶ Ambulantní doklad x doklad NP
- ▶ Vykázání ZÚLP (akutní péče, očkování)
- ▶ SW vybavení ordinací

SZP

- ▶ Vojenská zdravotní pojišťovna je připravena tyto občany na svých kontaktních místech zaregistrovat a předat jim „Potvrzení nahrazující EHIC“, aby mohli plně využívat zdravotních služeb hrazených z veřejného zdravotního pojištění.
- ▶ Občané Ukrajiny, kteří přicházejí na území České republiky, se mohou po obdržení víza za účelem strpění pobytu dostavit na kteroukoliv pobočku České průmyslové zdravotní pojišťovny, kde jim bude na počkání sjednána registrace do systému zdravotního pojištění ČR, které jim umožní být účastníky systému veřejného zdravotního pojištění s přístupem ke zdravotní péči na území České republiky v plném rozsahu.

SZP

- ▶ **Oborová zdravotní pojišťovna (OZP)** registruje ke zdravotnímu pojištění občany z Ukrajiny, s již uděleným vízem za účelem strpění, na [všech svých pobočkách](#). Aktuálně, v rámci pomoci s urychlením tohoto nezbytného procesu, vstupuje OZP i do Asistenčních center.
- ▶ **ZPŠ** umožňuje registraci ke zdravotní péči pro občany prchající z Ukrajiny od 1. 3. 2022. Na všech pracovištích ZPŠ jsme připraveni občany Ukrajiny zaregistrovat a předat jim průkaz pojištěnce s omezenou platností i s potvrzením o pojištění, aby mohli plně využívat zdravotních služeb hrazených z veřejného zdravotního pojištění v ČR.

SZP

- ▶ **ZPMV: Ukrajinským uprchlíkům umožňujeme registraci u naší pojišťovny.** Na klientském centru zdravotní pojišťovny pak obdrží občan Ukrajiny na počkání potvrzení o pojištění, na jehož základě hned může začít čerpat zdravotní služby v ČR. Plastový průkaz mu přijde dodatečně na libovolnou adresu v ČR, kterou sám určí.
- ▶ **RBP: Zaměstnanci zdravotní pojišťovny RBP jsou po všech stránkách připraveni pomoci občanům Ukrajiny s registrací k veřejnému zdravotnímu pojištění na všech svých kamenných pobočkách, proto se neváhejte na ně obrátit.**

Pro komunikaci s nimi můžete využít taky:

mobilní aplikaci [my213](#), [Virtuální pobočku](#), bezplatnou linku +420 800 213 213.

Zaměstnanci RBP budou občanům Ukrajiny k dispozici i v krajských asistenčních centrech



SBERBANK

- ▶ Pokud má někdo z kolegů účet u **SBERBANK** doporučujeme urychleně zdravotním pojišťovnám nahlásit změnu účtu.
- ▶ ZP nemohou zdržovat platby na svých účtech.



Covid-19 - Ukrajina

- ▶ od pátku 25. února 2022 (00:00) občané Ukrajiny, EU (včetně ČR) a tranzitující osoby ohrožené konfliktem na Ukrajině, které tranzitují přes ČR do země, kde mají občanství či povolení k pobytu nemusí vyplňovat Příjezdový formulář, prokazovat se negat. testem, nebo očkovacím certifikátem

<https://covid.gov.cz/opatreni/zahranici/vyjimka-ze-vstupnich-pravidel-na-uzemi-cr-pro-osoby-prijizdejici-z-ukrajiny>



Preventivní péče, očkování

- ▶ Jazyková bariéra
- ▶ Vhodný tlumočník
- ▶ Preventivní prohlídky
- ▶ Očkování dětí - kontrola očkovacího průkazu, plán očkování, záchytná schémata

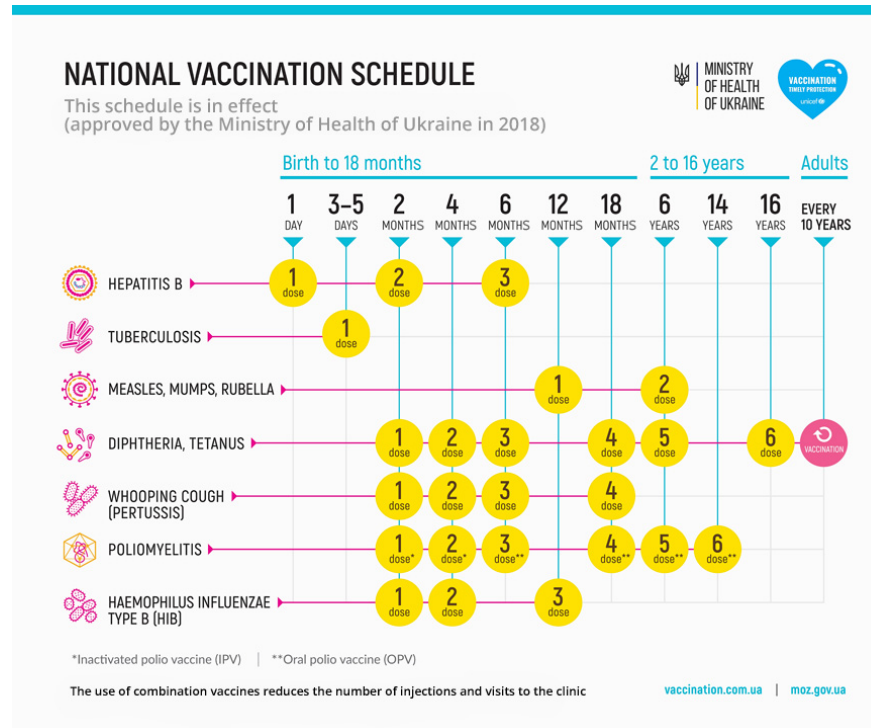

Očkování proti COVID-19

Cestou MZ je schválen postup pro očkování občanů ukrajinské národnosti proti Covid-19, kteří ještě nemají pojištění a nemají ani tzv. status strpění. V tomto případě mohou být naočkováni v režimu diplomat :

Pojišťovna 999 - kód poskytovatel zadá v případě, že se jedná o osobu, které je vakcína poskytnuta na základě usnesení vlády/rozhodnutí MZ (diplomatický sbor, vězni/samoplátci apod).

Více informací o poskytování zdravotnické péče v této situaci k dispozici zde <https://www.mzcr.cz/zakladni-informace-pro-obcany-ukrajiny-v-oblasti-poskytovani-zdravotnich-sluzeb/>



Нáвoды a рaды прo рoди́че з Укрaјинь

Od ukrajinské zástupkyně v EAP odkaz na novou webovou stránku jejich odborné společnosti s návody pro rodiče.

<https://zrozumilo.org/library/>

БІБЛІОТЕКА

Безкоштовне джерело знань для Вас

Любов слідує за знаннями

Всі ЗАХВОРЮВАННЯ ВАКЦИНАЦІЯ РОЗВИТОК

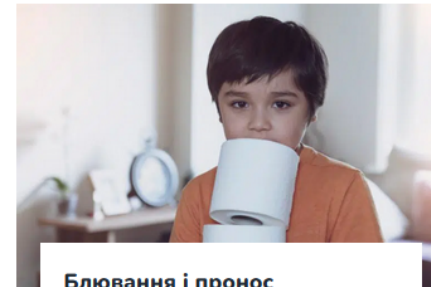

Блювання і пронос

14.12.2021 · [Олександр Мазулов](#) · [захворювання](#)

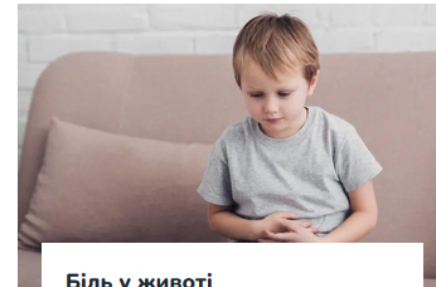

Біль у животі

14.12.2021 · [Олександр Мазулов](#) · [захворювання](#)



Ангіна

14.12.2021 · [Олександр Мазулов](#) · [захворювання](#)

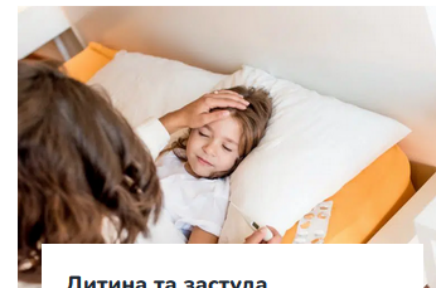

Дитина та застуда

29.09.2021 · [Олександр Мазулов](#) · [захворювання](#)



Розвиток дитини віком 3 роки

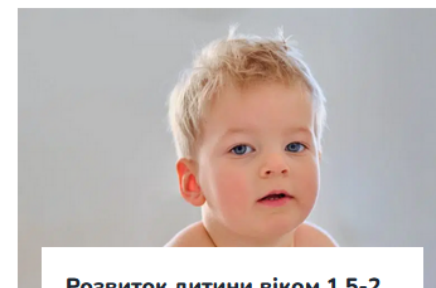

Розвиток дитини віком 1,5-2

Posudková činnost - MZ ČR

- ▶ Posudek je vydávám registrujícím PLDD !!!
- ▶ Podkladem vydání posudku - vyšetření dítěte
- ▶ Posudek pro MŠ + část potvrzení
- ▶ Posudek pro zotavovací akce
- ▶ Posudek pro vzdělávání (SŠ)
- ▶ Posudek pro sport
- ▶ Další posudky



Jaké dokumenty jsou potřeba k přijetí do MŠ?

- ▶ **Zákonný zástupce požádá o přijetí** - a to buď písemně, nebo v souladu se správním řádem ústním podáním do protokolu
- **zákonný předloží doklad o totožnosti dítěte a totožnosti zákonného zástupce**; jako doklad totožnosti je možné předložit také vízum nebo podobný dokument
- (kromě dětí v povinném předškolním vzdělávání) **předloží také potvrzení o očkování od lékaře** (jsme si vědomi, že zřejmě bude problematické tento doklad vyžadovat. Situaci řešíme s Ministerstvem zdravotnictví a budeme informovat.)
- ▶ ukrajinský překlad nejdůležitějších dokumentů k dispozici na webu NPI a na webu [Inkluzivní škola](#).

Závěr

- ▶ Souhrn informací platných ke dnešnímu dni - situace se může měnit
- ▶ Čelíme velké výzvě (cca více než 50 tis. dětí z Ukrajiny a budou další)
- ▶ Kapacitní možnosti poskytovatelů - PLDD
- ▶ Organizace práce (časová náročnost)
- ▶ Epidemiologická situace na Ukrajině
- ▶ Úhrada poskytnuté péče a zajištění primární péče uprchlíkům - další jednání



Děkuji za pozornost

The background features abstract, overlapping geometric shapes in various shades of blue, ranging from light sky blue to deep navy blue. These shapes are primarily located on the right side of the slide, creating a modern, dynamic aesthetic.